

**Pitanje: 1/38**

**U situaciji prikazanoj na slici na propisan način vuče priključna vozila:**

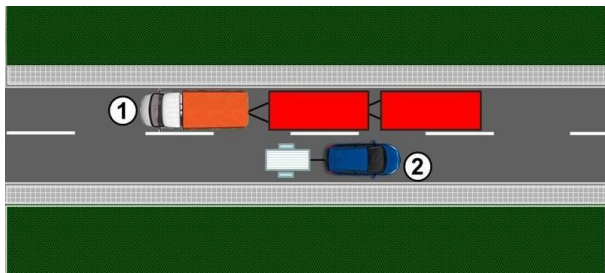

**oba vozila**

**Pitanje: 2/38**

**U situaciji prikazanoj na slici, na autoputu, na propisan način vuče priključna vozila:**

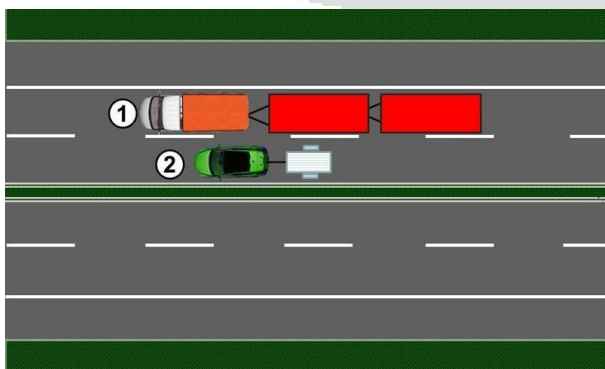

**vozilo broj 2**

**Pitanje: 3/38**

**U situaciji prikazanoj na slici, na motoputu, na propisan način vuče priključna vozila:**

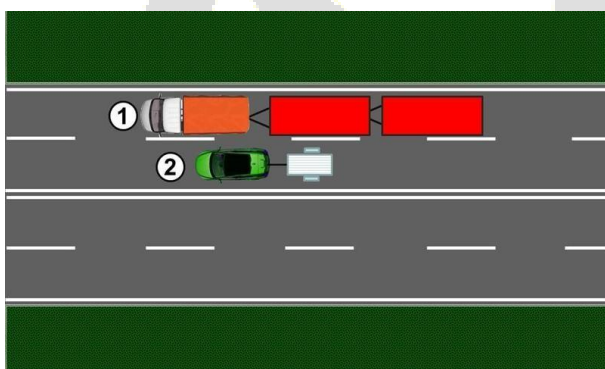

**vozilo broj 2**

**Pitanje: 4/38**

**U saobraćaju na autoputu i motoputu, motornom vozilu može biti pridodato najviše: jedno priključno vozilo za prevoz tereta**

**Pitanje: 5/38**

**Motorno vozilo:**

**ne sme da vuče priključno vozilo za traktor, osim ako je vučno vozilo traktor**

**Pitanje: 6/38**

**Priključno vozilo za traktor može biti vučeno od strane: traktora**

**Pitanje: 7/38**

**Vučenje neispravnog vozila nije dozvoljeno: na autoputu i motoputu**

**Pitanje: 8/38**

**Ukoliko je razlog za vuču nastao za vreme kretanja motornog vozila po autoputu, odnosno motoputu, vučenje:**

**je dozvoljeno do prvog isključenja sa autoputa, odnosno motoputa**

**Pitanje: 9/38**

**U situaciji prikazanoj na slici, na autoputu, vučenje neispravnog vozila na propisan način vrši:**

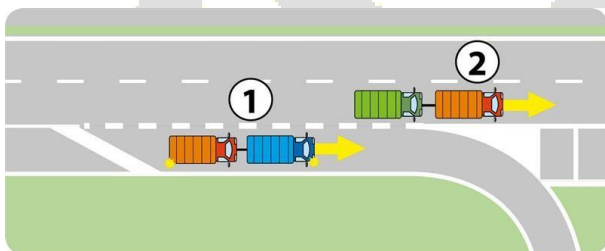

**vozilo broj 1**

**Pitanje: 10/38**

**Motorno vozilo može da vuče drugo motorno vozilo: samo ako vučeno vozilo nije u voznom stanju**

**Pitanje: 11/38**

**U situaciji prikazanoj na slici vučenje vozila koje je u voznom stanju:**



**ne vrši se na propisan način**

**Pitanje: 12/38**

**U situaciji prikazanoj na slici vučenje vozila koje je u voznom stanju:**



**ne vrši se na propisan način**

**Pitanje: 13/38**

**U situaciji prikazanoj na slici, vučenje neispravnog vozila na propisan način vrši:**



**vozilo broj 2**

**Pitanje: 14/38**

**Pomoću užeta nije dozvoljeno da se vuče motorno vozilo na kome je neispravan:**

**uređaj za zaustavljanje**

**uređaj za upravljanje**

**Pitanje: 15/38**

**Kada se motorno vozilo vuče, lice koje upravlja vučenim vozilom:**

**mora da ima odgovarajuću dozvolu za upravljanje vozilom one kategorije kojoj pripada vozilo koje se vuče**

**Pitanje: 16/38**

**U situaciji prikazanoj na slici motorno vozilo koje vuče neispravno motorno vozilo:**



**ispunjava propisane uslove za vuču neispravnih vozila**

**Pitanje: 17/38**

**U situaciji prikazanoj na slici motorno vozilo koje vuče neispravno motorno vozilo:**



**ne ispunjava propisane uslove za vuču neispravnih vozila**

**Pitanje: 18/38**

**U situaciji prikazanoj na slici motorno vozilo koje vuče neispravno motorno vozilo:**



**ne ispunjava propisane uslove za vuču neispravnih vozila**

**Pitanje: 19/38**

**U situaciji prikazanoj na slici neispravno motorno vozilo koje se vuče:**



**ispunjava propisane uslove da bude vučeno**

**Pitanje: 20/38**

**U situaciji prikazanoj na slici neispravno motorno vozilo koje se vuče:**



**ne ispunjava propisane uslove da bude vučeno**

**Pitanje: 21/38**

**U motornom vozilu koje se vuče od strane drugog motornog vozila:**

**nije dozvoljen prevoz lica, osim vozača koji njime upravlja**

**Pitanje: 22/38**

**Noću i danju u slučaju smanjene vidljivosti, dozvoljena je vuča neispravnog motornog vozila:**

**ako na svojoj zadnjoj strani ima uključena zadnja poziciona svetla ili ako je vučeno od strane motornog vozila koje pri vučenju ima uključeno žuto rotaciono svetlo**

**Pitanje: 23/38**

**Odstojanje između vučnog i vučenog motornog vozila, ako se vuče užetom, mora da iznosi: od 3 m do 5 m**

**Pitanje: 24/38**

**Odstojanje između vučnog i vučenog motornog vozila, ako se vuče pomoću krute veze: može da iznosi i manje od 3 m ali ne više od 5 m**

**Pitanje: 25/38**

**U situaciji prikazanoj na slici odstojanje između vučnog i vučenog motornog vozila koje se vuče pomoću krute veze:**

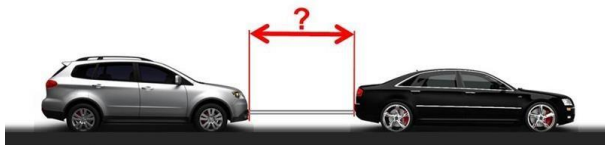

**može da iznosi i manje od 3 m ali ne više od 5 m**

**Pitanje: 26/38**

**U situaciji prikazanoj na slici odstojanje između vučnog i vučenog motornog vozila koje se vuče užetom mora da iznosi:**



**od 3 do 5 m**

**Pitanje: 27/38**

**Motorno vozilo koje na putu vuče neispravno vozilo ne sme se kretati brzinom većom od:**

**40 km/h**

**Pitanje: 28/38**

**U situaciji prikazanoj na slici motorno vozilo koje na putu vuče neispravno motorno vozilo ne sme se kretati brzinom većom od:**



**40 km/h**

**Pitanje: 29/38**

**U saobraćaju na putu, koji nije autoput ni motoput, motornom vozilu mogu biti:  
pridodata najviše dva priključna vozila za prevoz tereta**

**Pitanje: 30/38**

**Motorno vozilo koje zbog neispravnosti ne može samo da se kreće i kojem je istekla  
važnost registracione nalepnice:**

**ne može biti vučeno od strane drugog motornog vozila**

**Pitanje: 31/38**

**Motornim vozilom nije dozvoljeno da se vuče:**

**laki i teški tricikli**

**moped**

**motocikli**

**Pitanje: 32/38**

**Pomoću užeta nije dozvoljeno da se vuče:**

**teretno vozilo**

**autobus**

**Pitanje: 33/38**

**Krutom vezom nije dozvoljeno da se vuče motorno vozilo:**

**čija je ukupna masa veća od ukupne mase vučnog vozila i kome je neispravna radna  
kočnica**

**koje nema ispravan uređaj za upravljanje**

**Pitanje: 34/38**

**Na motornom vozilu koje vuče neispravno motorno vozilo:**

**na prednjoj strani vozila mora biti postavljen sigurnosni trougao**

**moraju biti uključeni svi pokazivači pravca**



**Pitanje: 35/38**

**Na motornom vozilu koje se vuče od strane drugog motornog vozila:  
na zadnjoj strani vozila mora biti postavljen sigurnosni trougao  
moraju biti uključeni svi pokazivači pravca, ukoliko su ispravni**

**Pitanje: 36/38**

**Vučenje natovarenog teretnog vozila:**

**dozvoljeno je samo do prvog mesta pogodnog za pretovar tereta, a izuzetno i do prvog mesta na kome se može otkloniti neispravnost na vozilu**

**Pitanje: 37/38**

**Vučenje natovarenog teretnog vozila sa priključnim vozilom:**

**dozvoljeno je samo do prvog mesta pogodnog za pretovar tereta, a izuzetno i do prvog mesta na kome se može otkloniti neispravnost na vozilu**

**Pitanje: 38/38**

**Vučenje traktora sa natovarenim priključnim vozilom za traktor:**

**dozvoljeno je samo do prvog mesta pogodnog za pretovar tereta, a izuzetno i do prvog mesta na kome se može otkloniti neispravnost na vozilu**